



Comune di Spilamberto



# IL COMUNE **Informa**

Anno XVI - n. 5 - Novembre 2004 - Tassa pagata - Inviato senza indirizzo - autorizzazione N. 1001 del 13/05/97 della Filiale di Modena delle Poste Italiane Spa

Periodico d'informazione dell'Amministrazione Comunale di Spilamberto (Mo)

[www.comune.spilamberto.mo.it](http://www.comune.spilamberto.mo.it) [info@comune.spilamberto.mo.it](mailto:info@comune.spilamberto.mo.it)



# Inaugurato il nuovo ponte sul Torrente Guerro



*Inaugurato il 23 Ottobre il nuovo ponte sul torrente Guerro. L'opera è costata complessivamente 800.000 euro.*

**È** stato inaugurato sabato 23 Ottobre il nuovo ponte sul torrente Guerro, che risolve uno dei punti critici per la mobilità al confine tra i comuni di Spilamberto e Castelnuovo. La nuova struttura sostituirà il vecchio manufatto inaugurato negli anni '50, troppo stretto, che costringeva i tir a transitare a senso unico alternato.

L'opera progettata e realizzata dalla Provincia è quindi più moderna e sicura, è costata 800 mila euro e la larghezza della carreggiata è passata da cinque a sette metri.

La struttura sarà completata nei prossimi mesi con alcune protezioni antiriosione soprattutto lungo la sponda sinistra a monte del torrente. È previsto anche lo spostamento delle attuali linee elettriche di bassa tensione, di quelle telefoniche e delle condutture del gas.

Erano presenti all'inaugurazione: il Sindaco di Spilamberto Francesco Lamandini, il Sindaco di Castelnuovo Roberto Alperoli, il Presidente della Provincia Emilio Sabattini e l'Assessore Provinciale

alla Viabilità Egidio Pagani.

“Si tratta di un'opera importante - ha dichiarato il Sindaco di Spilamberto Francesco Lamandini - che permetterà di risolvere un problema legato alla percorribilità di un asse viario importante, che collega il Distretto Ceramico e l'Unione Terre di Castelli con Bologna. L'intento è duplice: rendere più competitiva la nostra area dal punto di vista delle infrastrutture e mettere in sicurezza

un tratto stradale pericoloso, inadeguato per l'elevato passaggio di traffico pesante”.

“È un'opera che garantisce più sicurezza - ha sottolineato Egidio Pagani, Assessore provinciale alla viabilità - e una migliore mobilità per tutta la zona. Siamo riusciti ad inserire l'opera in modo più adeguato nel contesto ambientale; il ponte, infatti presenta un'unica luce senza pile di sostegno in alveo”.



## Borsari

& C. s.n.c.

### Vendita e assistenza Elettrodomestici

**MITSUBISHI  
ELECTRIC**  
CLIMATIZZAZIONE

**OLIMPIA  
SPLENDID**

**41057 Spilamberto (Modena) - Via Umberto I°, 33 - Tel. 059.78.42.44**

# Nuovo asilo nido a Vignola per i bambini di Spilamberto

## Il progetto

La struttura ospita **quattro sezioni per un totale di 63 bambini**; due laboratori ed uno spazio per il gioco libero. E' previsto anche un parcheggio per 30 posti auto. La spesa complessiva per la struttura è pari a 1.750.000 euro, finanziata dal Comune di Vignola e dal Comune di Spilamberto con un contributo anche dalla Regione Emilia-Romagna.

**Progettisti:** Architetto Renato Raguzino con Ingegnere Flavio Fucci (impianti energetici); Ingegnere Salvatore D'Agostino (strutture); Architetto Francesco Bocchino (sicurezza); Architetto Mauro Gaudieri (grafica); Ingegnere Alberto Spinelli (impianti idrici); Dottor Riccardo Caniparoli (geologia).

**Impresa appaltatrice:** Ditta A.T.I. "Lami Costruzioni - Alberti & Tagliazucchi" di Susano di Palagano

**Tempi di realizzazione:** 420 giorni di cantiere.

## Le aule

Sul lato sud si trovano le quattro sezioni di cui la prima, rispetto all'ingresso, ospita al massimo 21 bambini a tempo parziale ed è provvista di due ambienti, uno per le attività di gruppo ed uno per l'igiene personale. Le altre



tre sezioni ospitano ciascuna 14 bambini a tempo pieno, ognuna usufruisce di un ambiente per le attività di gruppo e per il pasto uno per l'igiene personale ed uno anche per il riposo.

## I laboratori

Sul lato nord si trova il laboratorio per gli adulti, per la preparazione del materiale didattico, per riunioni, documentazione e biblioteca, l'archivio e l'attività amministrativa.

Nella zona centrale dell'edificio è presente uno spazio per il gioco libero di 171 mq per i giochi collettivi, le even-

tuali feste e recite. Vicino a questa sala si ritrova anche il laboratorio della manipolazione.

## Spazi generali

In prossimità del fronte est dell'edificio trovano collocazione gli spazi generali costituiti dal locale per il porzionamento e distribuzione dei pasti con annessa dispensa, lavanderia e stireria-guardaroba.

## Il parcheggio

L'area di parcheggio si trova fuori dalla recinzione dell'Asilo lungo via Goldoni e via Lazzarini.

Lo spazio conta 30 posti auto, 3 dei quali per i portatori di handicap.

## La bioarchitettura

Per l'utilizzo dei criteri di bioarchitettura è stata richiesta la consulenza dell'Architetto Rava e dell'Architetto Delli, tecnici rappresentanti di Anab (Associazione Nazionale Architettura Bioecologica). I due architetti hanno partecipato alla fase di progettazione definitiva ed esecutiva dell'intervento edilizio, presenziando agli incontri del gruppo di lavoro in cui erano presenti sia i tecnici del comune sia il progettista dell'Asilo Nido.



## Caratteristiche dell'opera di Brodano

• **Materiali:** nella parte interna sono presenti strutture in legno lamellare sorrette da pilastri di cemento.

I pavimenti sono in linoleum (composto da olio di lino e tela), i controsoffitti sono in legno fonoassorbente ed isolante. Anche gli infissi sono in legno. Le scelte dei colori sono studiate per trasmettere tranquillità e calore.

• **Edificio a forte risparmio energetico,** in particolare nella parte sotterranea dell'edificio è presente un cunicolo di sottoservizi, tutti gli impianti sono a vista per rendere meno problematiche anche le eventuali riparazioni. In estate l'aria calda esterna viene 'catturata' dal "plenum" (un canale di raccolta) interrato, per essere portata

a temperatura naturalmente più fresca e per confluire poi, a seguito di moti convettivi naturali, all'interno dell'edificio attraverso canali di immissione e di espulsione. In inverno avviene esattamente il contrario: l'aria fredda esterna passando attraverso il "plenum" interrato viene portata a temperatura naturalmente più calda, determinando una ridotta necessità dell'impianto di riscaldamento.

Inoltre, l'impianto, che entra in funzione automaticamente con l'abbassarsi della temperatura interna, funziona con pannelli radianti a pavimento, ha un esercizio a bassa temperatura e sfrutta a pieno la caratteristica di forte inerzia termica con cui è stato realizzato il pavimento, il quale continua a cedere energia anche dopo che il riscaldamento è stato spento.

• **Esposizione dell'edificio:** l'edificio ha un orientamento nord-sud, a parziale correzione del consueto est-ovest, per ottimizzarne le proprie caratteristiche energetiche. A nord si trovano tutti gli ambienti serventi, come la cucina, i bagni ed il deposito.

A sud invece sono collocati gli spazi di fruizione per i bambini.

Sul fronte sud è stato realizzato un profondo porticato, che senza soluzione di continuità con il tetto in rame, determina la condizione di maggior soleggiamento in inverno e maggior ombreggiamento in estate.

• **Esterno:** giardino e spazio verde attrezzato, la grande sala comune dà sul giardino con una vetrata che ristabilisce il legame tra interno ed esterno.



## L'Asilo di Brodano al festival dell'Architettura

Si è svolto dal 20 al 26 settembre a Parma il Festival dell'Architettura, patrocinato dall'ANCI. Una giuria di docenti universitari ha selezionato venti progetti, uno di questi è l'asilo di Vignola, realizzato dall'Architetto Renato Raguzzino. Le motivazioni del riconoscimento sono la centralità dell'intervento e la qualità del progetto architettonico.

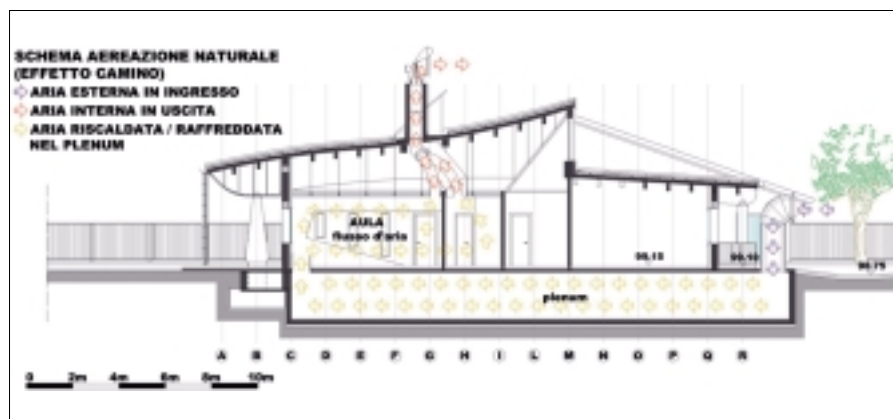

## Notizie

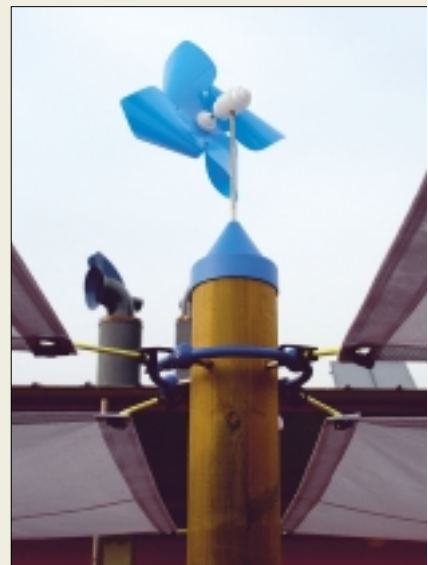

### Alcuni numeri

#### Spazi per attività dei bambini

Sezioni mq 388  
Spazi comuni ai bambini mq 130  
Laboratori speciali mq 99  
**Totale 617 mq**

#### Servizi Generali

Laboratorio per adulti mq 32  
Ingresso-atrio mq 33  
Ufficio archivio mq 11  
WC e spogliatoi mq 20  
Lavanderia mq 7  
Stireria mq 8  
Porzionamento e distribuzione pasti mq 26  
Dispensa mq 7  
Pranzo del personale mq 11  
Deposito mq 6  
Disimpegno mq 60  
**Totale mq 221**  
**Totale superficie mq 838**

### Il Comune informa

Periodico trimestrale di informazione dell'Amministrazione comunale di Spilamberto  
Aut. tribunale di Modena n. 958 del 7/1/1989  
Anno XVI N. 5 Novembre 2004  
Direttore Responsabile: Enzo Perriello - Copie 4.400  
Responsabile di redazione: Ombretta Guerri  
Foto di copertina di Marco Franchini  
Chiuso in Tipografia il 11.11.2004  
Progetto grafico, fotocomposizione e stampa:  
**TIPART** Industrie Grafiche srl  
Via della Pace, 17/b Vignola (Mo)  
Tel. 059.772.653  
www.tipart.com - info@tipart.com



**BANCA CRV**

CASSA DI RISPARMIO DI VIGNOLA SPA

GRUPPO BANCARIO  
5387-6 Banca popolare dell'Emilia Romagna



## Riprendiamoci la Biblioteca 2004

Riparte dal 20 novembre fino al 5 marzo l'iniziativa "Riprendiamoci la Biblioteca", giunta all'undicesima edizione.

Si parte con "Al Signor Spilamberto, che dormiva con un occhio chiuso e uno aperto: firmato Gianni Rodari", tre incontri dedicati al famoso scrittore per bambini Gianni Rodari.

Il 20 novembre lettura per bambini dai 5 agli 8 anni dal titolo "Il signor Spilamberto incontra Alice Cascherina".

Il 27 novembre "Un sabato a pescare parole nello stagno", un laboratorio di lettura costruzione di storie, incontro tra immagine, parola e testo per bambini dai 5 agli 8 anni.

Il 4 dicembre si conclude la rassegna dedicata a Rodari con "Tutti i colori della fantasia: le parole di Gianni Rodari incontrano il disegno". Si tratta di un laboratorio per bambini dai 5 agli 8 anni a cura della Cooperativa Culturale Giannino Stoppani in collaborazione con Eleonora Ribis.

L'11 dicembre "I clown in biblioteca", micromagie, palloncini e risate per tutti con l'Associazione Nazionale "Ridere per vivere".

Dal 15 al 22 gennaio "Costruiamo un libro... di pace" con Irene Patara, il 29 gennaio, il 5, 12 e 19 febbraio mini

rassegna nazionale di burattini. Il 26 febbraio "Il tamburo magico", fiabe e suoni dal mondo con Luciano Bosi e Giorgio Incerti. Si chiude il 5 marzo con la "Festa della solidarietà", letture e giochi sui temi dell'interculturalità in collaborazione con Overseas.

Tutte le iniziative si svolgono di sabato alle 16.

Foto di Anna Franchini



### Spettacolo della Fraternità San Paolo in Biblioteca

Si svolgerà venerdì 26 novembre, alle 20.30, presso la Biblioteca Comunale di Spilamberto, in via Santa Maria, 12, lo spettacolo "Novecento", tratto dal celebre romanzo di Alessandro Baricco.

Si tratterà di letture e musica a cura della Fraternità San Paolo di Nonantola.

Biblioteca comunale: tel. 059.789965  
biblio.spilamberto@cedoc.mo.it

### "800 e dintorni" Mercatino dell'antiquariato

Continuano gli appuntamenti mensili con il mercatino tematico "800 e dintorni", per gli amanti dell'oggettistica e dell'antiquariato: i prossimi appuntamenti sono fissati per il 21 novembre ed il 19 dicembre.

Ufficio Commercio e attività produttive:  
tel. 059.789944 - 059.789961  
commercio@comune.spilamberto.mo.it

## Rassegna "Note di passaggio"

E' ripartita la rassegna "Note di Passaggio".

Si tratta di una serie di appuntamenti curati dagli Amici della Musica di Modena per la Provincia di Modena e i Comuni di Nonantola, Spilamberto e San Cesario sul Panaro; unisce tre manifestazioni musicali già consolidate: Autunno Musicale Nonantolano, Arabesque e Concerti Sighicelli. Questa seconda edizione ripropone concerti di qualità nella stessa formula già apprezzata dal pubblico lo scorso anno, con programmi a carattere illustrativo e divulgativo, talvolta realizzati in forme e contesti originali e interessanti, con musiche da Mozart ai contemporanei eseguite da artisti di livello internazionale e da giovani di grande talento.

La rassegna propone il tradizionale concerto, il "concerto-studio" per comprendere le diverse espressioni musicali e con musicisti disponibili a dialogare col pubblico e il "concerto-racconto", un modo interessante e piacevole per conoscere i legami tra la letteratura e la musica oppure per scoprire aspetti meno noti dell'opera lirica.

I tre appuntamenti spilambertesi si

svolgeranno il 2, il 9 ed il 16 Aprile. Il 2 aprile sarà ospite il quintetto di fiati Avant-Garde formato da solisti di importanti orchestre italiane (Marco Zoni, flauto, Enrico Maria Baroni, clarinetto, Gianfranco Bortolato, oboe, Andrea Leasi, corno, Guido Giannuzzi, fagotto); eseguiranno musiche di J. Françaix, Barber, Hindemith, Ligeti. Un programma raffinato e divertente quello del 9 aprile: il soprano Maura Menghini e il pianista Marco Scolastra presenteranno musiche di Rossini e Satie.

Chiuderà la rassegna il concerto del 16 aprile, il Quartetto Alkman (Pietro David Caramia e Daniela Marinucci, violini, Edoardo Rosadini, viola, Giancarlo Giannangeli, violoncello) affiancato dalla viola di Debora Giacomelli e dal flauto di Anna Colacioppo, suonerà musiche di Mozart, Beethoven e Brahms. Gli appuntamenti saranno nella Chiesa di S. Adriano, alle 21,15. Tutti i concerti sono a ingresso libero. I programmi potrebbero subire alcune variazioni. Per informazioni consultare il sito [www.amicidellamusica.info](http://www.amicidellamusica.info) oppure telefonare allo 059/239835.

## Il primo grande evento con "Le Botteghe di Messer Filippo"

Si sono svolte sabato 9 e domenica 10 ottobre due giornate di eventi organizzati dall'Associazione "Le Botteghe di Messer Filippo" in collaborazione con l'Amministrazione Comunale e la Consorceria dell'Aceto Balsamico Tradizionale di Modena-Spilamberto. E' stato il primo evento organizzato ufficialmente dall'Associazione. Ricordiamo che l'associazione "Le Botteghe di Messer Filippo" (dal nome di un epico personaggio della storia castellana locale) è un soggetto pubblico-privato che unisce l'Amministrazione Comunale, le Associazioni di Categoria e i commercianti con l'obiettivo di dare nuova forza competitiva alle piccole imprese locali, con gli strumenti del marketing urbano e territoriale. Questo per lasciare spazio, nel cuore antico del paese, allo sviluppo del piccolo commercio tradizionale, dei negozi di vicinato, delle botteghe artigiane e dei pubblici esercizi che rappresentano il vero tessuto urbano, vitale per la comunità. Sabato nel Centro Storico di Spilamberto, la "Consorceria dell'Aceto balsamico tradizionale di Modena-Spilamberto", l'Amministrazione Comunale in collaborazione con l'Associazione "Botteghe di Messer Filippo" ha effettuato la cottura del mosto per la pre-

parazione dell'Aceto Balsamico Tradizionale di Modena. Hanno partecipato le Comunità di Bomporto, Carpi, Castelfranco Emilia, Castelnuovo, Castelvetro, Fiorano, Formigine, Maranello, Modena, Nonantola, Ravarino, San Cesario, Sassuolo, Soliera, Spilamberto e Vignola. E' stato possibile visitare il Museo dell'Aceto Balsamico e il Museo Archeologico. Dal pomeriggio musica ed assaggi gastronomici. Domenica 10 ottobre invece è stata una giornata dedicata a "Vetrine motori e sapori": sfilata d'auto d'epoca, assaggi gastronomici e negozi aperti.



## L'incontro con il Gruppo di Danza Ibdad

Si è svolta il 1° Ottobre, presso l'Istituto Comprensivo "Fabriani" di Spilamberto, la cerimonia di benvenuto al Gruppo di Danza del Centro Culturale Ibdad di Betlemme. Il Gruppo di Danza Ibdad si è affermato come uno dei più importanti gruppi palestinesi di danza folklorica, ed è in campo internazionale riconosciuto come un ambasciatore culturale della Palestina.

Il gruppo ha presentato i suoi spettacoli in numerosi festival ed eventi in Palestina e ha effettuato 26 tournèe in Europa, America settentrionale e Medio Oriente. Attraverso la danza folklorica tradizionale e l'uso di coreografie teatrali, il gruppo rappresenta

la storia e le aspirazioni dei profughi palestinesi.

Il Gruppo di Danza fa parte del Centro Culturale Ibdad nato nel 1995 nel campo profughi di Dheisheh, nella Cisgiordania occupata. Ibdad significa "Creare qualche cosa dal nulla".

Il gruppo Danza è nato nel 1994 ed è una delle prime attività attivate dopo la realizzazione della biblioteca dei bambini, nata nel 1991. In realtà ci sono tre gruppi di danza che corrispondono a tre differenti gruppi di età. Il gruppo nato per primo comprende oggi ragazzi dai 18 anni in su, gli altri gruppi sono composti da ragazzi più giovani e da bambini.



# Notizie



### ► Rimborsi Uniriscossioni? All'Ufficio Tributi

Nei mesi scorsi molti spilambertesi hanno ricevuto una lettera di Uniriscossioni in cui si diceva che, dai controlli effettuati negli archivi, si erano rilevati pagamenti in eccedenza, quindi si comunicava la cifra del rimborso e la possibilità per gli utenti di riscuoterlo recandosi presso lo sportello di Uniriscossioni a Castelfranco Emilia.

A tal proposito il Sindaco Francesco Lamandini aveva sollevato un problema chiedendo chiarimenti in merito: lo sportello di Castelfranco Emilia è piuttosto scomodo da raggiungere per gli spilambertesi, ancora di più se le cifre del rimborso, come spesso accade, sono irrisorie oppure se gli utenti sono anziani e non in grado di spostarsi in modo autonomo.

**Ora si è trovata una soluzione: chi ha ricevuto la lettera, e non ha ancora riscosso il rimborso, può recarsi, il prima possibile, con il documento presso lo sportello dell'Ufficio Tributi in Municipio a Spilamberto, qui potrà lasciare le sue generalità.**

Dopo aver stilato la lista, l'Ufficio Tributi si accorderà con Uniriscossioni sul momento in cui un operatore dell'agenzia potrà essere presente a Spilamberto, per consegnare i rimborsi agli utenti.



Ufficio Tributi: tel. 059.789946  
tributi@comune.spilamberto.mo.it



## Nuovo Segretario Generale e Direttore Generale per Spilamberto e Vignola

E' stato nominato il nuovo Segretario e Direttore Generale dei Comuni di Spilamberto e Vignola.

Si tratta del **Dottor Carmelo Stracuzzi**.

Il Dottor Stracuzzi viene dalla Provincia di Udine, ente in cui ha ricoperto il ruolo di Segretario Generale.

E' stato inoltre segretario comunale del Comune di Socchieve (Udine), del Comune di Tarcento (Udine) e del Comune di Roccalumera (Messina).

Non solo, ma anche segretario generale per i Comuni di Castelfranco Emilia e Nonantola, per il Consorzio delle Aree ed Attività Produttive di Modena e per il Comune di Modena.

Attualmente vive a Castelfranco Emilia.

E' sposato con Liliana e ha due figli, Sebastiano e Sandra.

## Lavori in corso...

- Proseguono i lavori di ristrutturazione dell'ex magazzino Malavasi. Obiettivo: Realizzazione di una sala conferenze (massima capienza 273 posti a sedere)

- e di una sala per mostre temporanee. Importo complessivo lavori: 1.068.915 euro. I lavori sono partiti all'inizio di luglio. La durata del cantiere è di 210 giorni.

- Proseguono i lavori per la ristrutturazione e l'ampliamento della Casa Protetta "F. Roncati" per un importo complessivo di 1.981.085 euro.

- Ultimati i lavori di manutenzione del campo di calcio di Viale Italia con l'installazione di tre box prefabbricati.

- Sono partiti i lavori di ampliamento del cimitero di San Vito. L'intervento permetterà di realizzare 164 loculi e 18 ossari. La filosofia generale dell'intervento sarà quella del rispetto assoluto dell'impianto architettonico del cimitero attuale, rialzando l'ala ovest e quella sud.

L'importo complessivo dei lavori ammonta a 300 mila euro. Il cantiere avrà una durata di 150 giorni.



- Sono partiti i lavori per la realizzazione della rotatoria nell'intersezione tra via Gibellini e via Drusiani e la posa delle condotte gas in via Gibellini. L'intervento verrà realizzato da privati nell'ambito del Piano Particolareggiato La Fornasina.

Il cantiere avrà una durata di quaranta giorni. In questo periodo, per poter effettuare i lavori, sarà vietato il transito ai veicoli sulle comunali via Gibellini e via Drusiani, nel tratto compreso tra l'intersezione con via Gibellini e via Grandi (eccetto i residenti).

- Sono stati effettuati nei mesi scorsi una serie di lavori di manutenzione straordinaria delle strade Comunali di Spilamberto, in particolare: via

Fabriani, via Masera, pedonale via Castelnuovo/via Cellini, pedonale via Castelnuovo/via Berlinguer, attraversamento pedonale Piazza Emilia, via Quartieri, via Roncati, via Tacchini, attraversamento pedonale di via Vignolese all'altezza del Ristorante San Pellegrino, Piazza Sassatelli, via San Vito e via Belvedere di Sotto, pedonale di via Vischi e di via Adriano. Per questi numerosi interventi sono stati messi a disposizione complessivamente 1 milione di euro.



- Sono in fase di appalto i lavori per la realizzazione del ciclopedonale tra via San Vito e via Meucci, lungo la sponda sinistra del torrente Guerro. Il costo complessivo dell'opera sarà di 60 mila euro.

- Sono partiti da pochi giorni i lavori per il consolidamento del ponte in via Poggioli.

Per poter eseguire i lavori il ponte verrà chiuso. Si consiglia quindi di utilizzare percorsi alternativi.

- Tra qualche settimana partirà anche il cantiere per il consolidamento del ponte all'incrocio tra via San Pellegrino e via Pilamiglio. Anche in questo caso il transito sarà vietato.

- Sono partiti i lavori di potatura per la stagione invernale 2004-2005, intervenendo prima di tutto sui tigli di viale Marconi, per proseguire poi su viale Italia e su numerose altre vie urbane.



Ufficio Lavori Pubblici: tel. 059.789920  
lavori.pubblici@comune.spilamberto.mo.it

## Facciamo il punto sui rifiuti

Ecco alcuni dati relativi alla previsione di produzione di rifiuti per l'anno 2004 a Spilamberto, elaborati utilizzando i dati forniti da Meta Spa relativi al 1° semestre 2004, ipotizzando un andamento analogo della raccolta anche per il secondo semestre 2004. Prima di questo però va puntualizzato che sono state diverse, nel 2003, le iniziative messe in campo per aumentare la raccolta differenziata: otto cassonetti in più per la raccolta differenziata della carta (in totale venti), sette campane in più per il vetro (in totale 28) ed attivazione del servizio di raccolta della plastica con dieci cassonetti; attivazione, presso l'isola ecologica, della raccolta differenziata di apparecchiature elettriche ed elettroniche; avvio su parte del territorio del servizio di raccolta di sfalci e piccole potature (23 cassonetti). **La percentuale di raccolta differenziata per il 2004 si prevede compresa tra il 26% ed il 28%**, con un incremento notevole rispetto al 2003, anno in cui si è arrivati al 21.7%. Per la raccolta della carta si prevedono 197 tonnellate rispetto alle 159.6 del 2003; per la raccolta del vetro 244.8 tonnellate contro le 215.3 del 2003; per la raccolta della plastica si prevedono 30.4 tonnellate di raccolta contro le 20 del 2003.

	2003	2004 (previsione)	Variazione % 2004 rispetto al 2003
Popolazione	11228	11350	1.1%
RU Indifferenziato	4222.6	4056.8	-3.9%
Ingombranti	473.6	521.6	10.1%
Carta	159.6	197	23.4%
Vetro	215.3	244.8	13.7%
Plastica	20	30.4	52%
Legno	173.6	182.8	5.3%
Potature/sfalci	58.1	155.75	168.1%
Organico	5.75	79.4	1280.9%
Metalli	64.43	67.8	5.2%
Pneumatici	10.7	10.8	0.9%
Batterie	14.9	18.6	24.8%
Abiti	20.4	21.8	6.9%
<b>Somma parziale delle raccolte sopra richiamate (da carta a abiti)</b>	<b>742.78</b>	<b>1009.15</b>	<b>35.9%</b>
Altre raccolte	25.32	37.6	48.5%
Raccolta differenziata	768.1	1046.75	36.3%
<b>Totale raccolta differenziata</b>	<b>1241.7</b>	<b>1568.35</b>	<b>26.3%</b>
<b>Totale rifiuti (somma dell'indifferenziato e differenziato)</b>	<b>5464.3</b>	<b>5625.15</b>	<b>2.9%</b>



Ufficio Ambiente: tel. 059.789921  
ambiente@comune.spilamberto.mo.it



**Agenzia Immobiliare STUDIO MALFERRARI**  
Via Modenese, 242 - 41057 SPILAMBERTO (MO)  
Tel. e fax 059/782508  
e-mail: studio-malferrari@libero.it

**Rif. 5 Spilamberto**  
In costruenda palazzina disponiamo di bilocali con balcone, garage e posto auto.  
Consegna settembre 2005.  
**€ 118.785,09**

**Rif. 260 Vignola**  
In costruenda palazzina disponiamo di appartamenti di varie metrature e tipologie.  
Ottime finiture: p. vista anticata, parquet, aria condizionata a partire da **€ 100.111,53**

**Rif. 264 San Vito**  
In nuovo complesso residenziale proponiamo appartamenti con ampi terrazzi, balconi coperti e negozi, uffici. Finiture signorili. Consegna maggio 2006.

**Rif. 74 Spilamberto vicinanze**  
Vendesi appartamento con cucina, cucinotto, soggiorno, 2 camere, studio, bagno, balconi, cantina, soffitta e garage.  
**€ 191.089,00**

**Rif. 19 Spilamberto**  
appartamento con soggiorno, cucinotto, balcone, 2 camere, bagno, solaio, garage e posto auto.  
**€ 200.000,00**  
NUOVO.  
Consegna fine 2004.

**Rif. 105 Spilamberto**  
Appartamento con ingresso indipendente, soggiorno, cucina, cucinotto, 2 camere, bagno, cantina, garage, lavanderia e giardino privato.  
**€ 220.000,00**

## Notizie



### ► **L'Unione Terre di Castelli in tv!**

Va in onda ogni giovedì alle 20 su TRC il tg dedicato interamente all'Unione Terre di Castelli. Si tratta di mezz'ora di notizie, informazioni e curiosità sui comuni di Vignola, Castelnuovo, Castelvetro, Savignano e Spilamberto. Sono previste anche due repliche il venerdì alle 14.20 ed alle 18.35.

### ► **Incontri di Overseas sui diritti umani**

Sono ripresi gli incontri "Diritti umani e sostenibilità via della pace", organizzati da Overseas con il patrocinio del Comune di Spilamberto, rivolti ai volontari, ai simpatizzanti e ai curiosi delle tematiche della pace e delle relazioni Nord-Sud del mondo. Il ciclo di iniziative ha come obiettivo approfondire le gravi ingiustizie e promuovere, con la propria partecipazione, nuove relazioni che mettano al centro la persona come principale risorsa di crescita morale e civile.

Il percorso di propone momenti di conoscenza e di approfondimento a partire da situazioni attinenti ai progetti di cooperazione attuati da Overseas.

I prossimi appuntamenti sono: il 27 novembre con "Balcani d'Africa: conflitti ignorati pace da costruire". Relatore Marco Deriu, ricercatore di Alfabeta. L'11 dicembre invece si parlerà di "Afriche di carta cultura e informazione" con Marco Aime, docente di antropologia dell'Università di Torino e Kpan Teagbeu Semplice.

**Tutti gli incontri si terranno al sabato pomeriggio dalle 15 alle 18.30 presso la sede di Overseas in via Castelnuovo Rangone, 1190/2.**

A seguire per chi lo desidera si potrà cenare insieme.

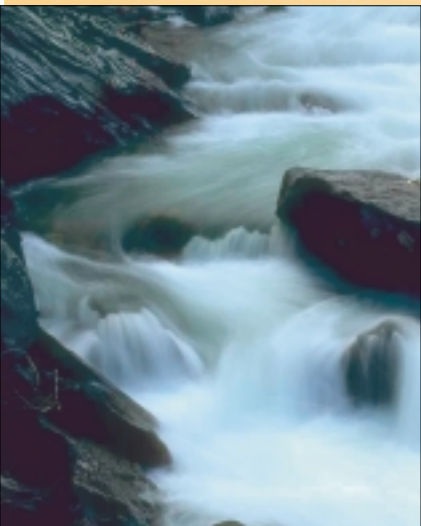

## Acqua del rubinetto? Sì, grazie

Acque minerali o acqua del rubinetto? Per molte famiglie la scelta non è neppure in discussione: meglio l'acqua minerale perché è più "buona". Siamo però certi che questa scelta sia la più giusta? L'acqua del rubinetto presenta vantaggi che l'acqua minerale non ha. Innanzitutto parliamo di costi: una famiglia spende mediamente 260 euro l'anno per approvvigionarsi di acqua al supermercato. L'acqua del rubinetto è già in casa e costa meno di 0,15 centesimi al litro. Non basta: anche la qualità ha il suo peso. La normativa per le acque minerali non sempre ha presentato limiti uguali a quelli fissati per le acque da destinarsi al consumo umano: il fluoro o il boro, per esempio, anche oggi, sono consentiti a valori più alti. Inoltre in etichetta si riescono a leggere sempre e solo una parte dei parametri analizzati. I dati dei metalli, per esempio, non sono mai riportati ed inoltre i certificati sono sempre relativi a campioni prelevati a volte anni prima. A proposito di analisi, il 31 dicembre 2003 è stato pubblicato l'ultimo decreto sulle acque minerali che recepisce i limiti fissati dalla Unione Europea. Per documentare il rispetto dei nuovi limiti, le aziende distributrici di acque minerali, dovranno inviare entro il 31 ottobre 2004, le analisi al Ministero della Sanità, con l'obbligo, in seguito, di inviare un'auto-certificazione ogni anno. Veniamo invece all'acqua del rubinetto. Le acque distribuite da Meta a Spilamberto sono sottoposte costantemente sia a controlli interni che alla sorveglianza da parte del Servizio di Igiene Pubblica, ed hanno sempre dimostrato,

dopo i test analitici, di essere ampiamente conformi ai requisiti sia chimici che microbiologici richiesti dalla normativa vigente. Inoltre il laboratorio di Meta, che è certificato, come l'azienda, secondo la norma ISO 9001/2000 e UNI EN ISO 14001 ha effettuato per il Comune di Spilamberto, solo nel 2003, oltre 870 analisi su 70 campioni prelevati lungo tutto il corso dell'anno. Sono acque che possono essere "catalogate" come oligominerali, in quanto presentano un valore del residuo fisso inferiore a 500 mg/l. Le acque che scendono dai nostri rubinetti sono microbiologicamente potabili, esenti da pesticidi e con valori ampiamente inferiori ai limiti consentiti di metalli e altre sostanze tossiche. Sul nostro acquedotto viene operata una disinfezione con biossido di cloro a valori contenuti così da evitare i cattivi "odori di cloro".

Occorre anche tenere presente che l'utilizzo dell'acqua di rubinetto porta ad un minore impatto ambientale. Le acque minerali vengono vendute spesso in luoghi molto lontani dalle zone di produzione trasportate su camion che devono effettuare innumerevoli viaggi. Per non parlare degli involucri di plastica da smaltire: si calcola che solo in Italia siano cinque miliardi di bottiglie di plastica ogni anno.

L'acqua dei nostri rubinetti è pertanto sicura, molto più economica, più controllata ed ha un minore impatto ambientale.

Ci resta solo un consiglio per gustare al meglio la vostra acqua domestica: lasciatela decantare in una brocca al fresco per almeno mezz'ora prima di berla.

### Iniziativa "Il valore dell'acqua"

**Martedì 16 novembre 2004**

"La nostra acqua - dalla captazione alla depurazione, il ciclo dell'acqua di Spilamberto"

A cura di META S.p.a.

**Giovedì 18 novembre 2004**

"I predoni dell'acqua - Acquedotti, rubinetti, bottiglie: chi guadagna e chi perde"

con Giuseppe Altamore giornalista vicecaporedattore del settimanale Famiglia Cristiana.

**Giovedì 25 novembre 2004**

"Acqua: bene comune o merce?"

Presentazione del Contratto Mondiale sull'acqua a cura di Marco Emanuele - Membro del Direttivo Nazionale del Comitato italiano per un Contratto mondiale sull'acqua.

Tutte le iniziative si terranno presso la Sala del Consiglio Comunale in Piazza Caduti Libertà. Inizio ore 21.

Dal 16 novembre al 5 dicembre, presso la Sala del Consiglio Comunale, resterà allestita la mostra "Acqua preziosa" a cura del Ceda (Centro Educazione e Documentazione Ambientale). La mostra sarà aperta durante le serate degli incontri e: mercoledì 17 novembre, mercoledì 24 novembre, mercoledì 1 dicembre, dalle 9.30 alle 12 e domenica 21 novembre, domenica 28 novembre e domenica 5 dicembre dalle 10 alle 12.



Ufficio Ambiente: tel. 059.789921  
ambiente@comune.spilamberto.mo.it



## ZURIGO

### Consulenze assicurativo - finanziarie

*Agente Bruzzi Renzo*

Centro Commerciale Gallery  
Via Fabriani, 25 - Spilamberto - tel. 059 781 942

# E' ancora Roberto Adani il Presidente dell'Unione

E' ancora il Sindaco di Vignola Roberto Adani il Presidente dell'Unione Terre di Castelli, eletto in occasione dell'insediamento del Consiglio dell'Unione. Sarà invece il Sindaco di Castelnuovo Roberto Alperoli il Presidente del Consiglio. Il Vice Presidente è Andrea Bertelli, rappresentante della minoranza.

“Il bilancio dell'attività dell'Unione, a due anni e mezzo dalla nascita, è decisamente positivo - **ha dichiarato Roberto Adani** - in particolare sul Bilancio 2003 va sottolineato il **risparmio di 500 mila euro sulle spese per i servizi socio-scolastici rispetto alle spese storiche dei cinque comuni.**

Un obiettivo importante, che ci ha permesso, lavorando insieme, di risparmiare, offrendo comunque servizi qualitativamente e quantitativamente superiori. Il risultato è dettato da economie di scala e da una gestione oculata delle risorse, a dimostrazione che davvero 'L'Unione fa la forza'. In particolare va ricordato che sono aumentate le classi scolastiche di ogni ordine e grado. Inoltre, l'Unione si è attivata per risolvere i problemi nati dal rifiuto da parte del Ministero dell'Istruzione della costituzione di quattro nuove sezioni di scuola materna. Si è lavorato per dare una risposta concreta alle famiglie che non hanno ancora ottenuto un posto

per i loro bambini”.

“Tra le priorità dell'Unione - **continua Adani** - ci sono sicuramente le politiche abitative, con la **costituzione di un'Agenzia per la Casa**. Si tratta di uno strumento che aiuterà a trovare un alloggio a chi non può permettersi di acquistare una casa propria o pagare gli affitti spesso inaccessibili del libero mercato.

Un altro tema su cui puntiamo molto sono le politiche giovanili, vorremmo sviluppare e rafforzare le esperienze positive dei Centri Giovani e di alcuni progetti come quello dei mediatori d'età. Sarà poi importante lavorare anche per la promozione turistica e per la cultura. **In particolare per la cultura abbiamo già progetti concreti in cantiere che coinvolgeranno tutti i Comuni.** Uno su tutti è il **Festival della poesia**. Un percorso che si svilupperà sarà senz'altro relativo anche alle Politiche Ambientali, con un coordinamento di tutti gli Uffici Ambiente dei comuni dell'Unione. Si tratta di continuare un percorso proficuo già sperimentato con Agenda 21 per costruire una politica di sostenibilità ambientale ricca e strutturata. Sul tema sicurezza proseguirà il percorso già avviato del coordinamento dei diversi corpi di Polizia Municipale, questo per offrire ai cittadini una presenza sempre forte sul territorio con un presidio costante”.

## Il Nuovo Consiglio dell'Unione

Ricordiamo che il Consiglio dell'Unione è composto da 31 consiglieri: 21 di maggioranza ed undici di minoranza.

Composizione del Consiglio dell'Unione Terre di Castelli:

**Roberto Alperoli** Sindaco di Castelnuovo Rangone - **Massimiliano Meschiar** Maggioranza del Consiglio Comunale di Castelnuovo Rangone - **Augusto Atti** Maggioranza del Consiglio Comunale di Castelnuovo Rangone - **Giovanni Giliberti** Maggioranza del Consiglio Comunale di Castelnuovo Rangone - **Gabriele Levoni** Minoranza del Consiglio Comunale di Castelnuovo Rangone - **Luca Forghieri** Minoranza del Consiglio Comunale di Castelnuovo Rangone **Roberto Maletti** Sindaco del Comune di Castelvetro - **Luigi Cantergiani** Maggioranza del Consiglio Comunale di Castelvetro di Modena - **Andrea Delfino** Maggioranza del Consiglio Comunale di Castelvetro di Modena - **Antonio Casolari** Maggioranza del Consiglio Comunale di Castelvetro di Modena - **Paolo Vandelli** Minoranza del Consiglio Comunale di Castelvetro di Modena - **Fiorenzo Cassanelli** Minoranza del Consiglio Comunale di Castelvetro di Modena - **Francesco Lamandini** Sindaco del Comune di Spilamberto - **Giuseppe Bac-**

**colini** Maggioranza del Consiglio Comunale Spilamberto - **Andrea Bassi** Maggioranza del Consiglio Comunale Spilamberto - **Oswaldo Elmi** Maggioranza del Consiglio Comunale Spilamberto - **Andrea Bertelli** Minoranza del Consiglio Comunale di Spilamberto - **Illias Aratri** Minoranza del Consiglio Comunale di Spilamberto - **Catia Fornari** Sindaco di Savignano sul Panaro - **Fabio Sirotti** Maggioranza del Consiglio Comunale di Savignano sul Panaro - **Ivano Gorzanelli** Maggioranza del Consiglio Comunale di Savignano sul Panaro - **Maurizio Piccinini** Maggioranza del Consiglio Comunale di Savignano sul Panaro - **Erio Linari** Minoranza del Consiglio Comunale di Savignano sul Panaro - **Alessandro Pancaldi** Minoranza del Consiglio Comunale di Savignano sul Panaro - **Roberto Adani** Sindaco del Comune di Vignola - **Andrea Paltrinieri** Maggioranza del Consiglio Comunale di Vignola - **Giancarlo Gasparini** Maggioranza del Consiglio Comunale di Vignola - **Graziella Bergonzini** Maggioranza del Consiglio Comunale di Vignola - **Antonio Guarro** Maggioranza del Consiglio Comunale di Vignola - **Luigi Gentile** Minoranza del Comune di Vignola - **Francesco Munari** Minoranza del Comune di Vignola

Notizie



### ► **L'Assessore Stefani chiede il servizio a banda larga ADSL a San Vito**

L'Assessore all'Innovazione Tecnologica del Comune di Spilamberto Daniele Stefani si è fatto portavoce, attraverso una lettera indirizzata a Telecom Italia, del disagio in cui si trovano gli abitanti e le imprese della frazione di San Vito a causa dell'assenza di copertura del servizio Adsl per l'accesso veloce alla rete Internet. Stefani ha quindi sollecitato un intervento in tempi brevi di Telecom, per l'allargamento della rete Adsl alla frazione di San Vito.

### ► **Attivo il sito web del Consorzio Intercomunale Servizi Sociali (Co.I.S.S.)**

Il Consorzio Intercomunale Servizi Sociali costituito dai Comuni di Castelnuovo Rangone, Castelvetro, Guiglia, Marano sul Panaro, Montese, Savignano sul Panaro, Spilamberto, Vignola e Zocca e con sede in Vignola Via Libertà, 799 è entrato in rete con un sito tutto suo, consultabile all'indirizzo [www.coiss.mo.it](http://www.coiss.mo.it).



## Saldo ICI 2004

**Scade il 20 dicembre il termine per il versamento del saldo ICI per l'anno 2004.** Le aliquote dell'Imposta Comunale sugli Immobili non hanno subito variazioni rispetto all'anno 2003: l'aliquota per l'abitazione principale continua ad essere del 4,80 per mille, l'aliquota ordinaria (altri fabbricati, aree edificabili e terreni agricoli) del 6,5 per mille e l'aliquota su alloggi non locati in misura del 7 per mille; anche la detrazione d'imposta sull'unità immobiliare adibita ad abitazione principale resta fissata a 103,29 euro.

Il versamento del tributo può essere effettuato come sempre presso tutti gli sportelli della BANCA CRV Cassa di Risparmio di Vignola S.P.A. e presso l'Ufficio Tributi del Comune di Spilamberto con il sistema PagoBancomat oppure presso gli uffici postali, con maggiorazione delle previste tasse postali. Il Servizio Tributi del Comune di Spilamberto, nell'intento aiutare il più possibile i cittadini, offre, come già avvenuto a giugno in sede di acconto, un aiuto nella compilazione dei bollettini per il versamento del saldo ICI 2004.

Chi vuole usufruire di questo servizio gratuito di compilazione dei bollettini può farne richiesta all'ufficio direttamente oppure telefonando allo 059/789946 - 059/789947 per fissare un appuntamento.

Il servizio tributi è inoltre a disposizione per fornire informazioni e chiarimenti specifici sulle modalità di applicazione dell'imposta.



Ufficio Tributi: tel. 059.789946  
tributi@comune.spilamberto.mo.it

## Ogni primo sabato del mese gli amministratori incontreranno i cittadini di San Vito

Dal 13 novembre ogni secondo sabato mattina del mese il Sindaco e gli Assessori di Spilamberto saranno presenti a San Vito, dalle 9.30 alle 12, presso l'ufficio della palestra delle scuole elementari per incontrare i cittadini. Sono iniziati anche gli incontri del

Sindaco Francesco Lamandini con i nuovi residenti di Spilamberto.

Il prossimo appuntamento è fissato il 27 novembre, per i nuovi residenti di ottobre.

Per informazioni rivolgersi alla Segreteria del Sindaco tel. 059/789929.

## Nuovi Dirigenti di Urbanistica e Servizi Demografici per i comuni di Spilamberto e Vignola

Sono state approvate nei giorni scorsi nei Consigli Comunali di Vignola e Spilamberto le convenzioni per la gestione e collaborazione tra il Comune di Vignola e Spilamberto per la Direzione dei Servizi Urbanistica, Edilizia, Ambiente e Attività Produttive e per la Direzione dei Servizi Demografici.

Il nuovo Dirigente dei Servizi Urbanistica, Edilizia, Ambiente e Attività Produttive sarà l'Architetto Corrado Gianferrari, già Dirigente del Servizio Pianificazione Territoriale del Comune di Spilamberto e della struttura Pianificazione Territoriale dell'Unione Terre di Castelli. La convenzione è stata votata dall'unanimità dei votanti a Vignola e

con venti voti favorevoli ed un astenuto a Spilamberto. La nuova Dirigente dei Servizi Demografici dei due comuni sarà invece la Dottoressa Marilena Venturi, già Dirigente dei Servizi Demografici di Vignola. La convenzione è stata votata dall'unanimità dei votanti a Vignola e con venti voti favorevoli ed un astenuto a Spilamberto.

Queste convenzioni sono un primo passo per l'attivazione di un sempre maggior numero di servizi e funzioni in gestione convenzionata ed associata. In questo modo si riuscirà a lavorare insieme per realizzare progetti comuni come, ad esempio, il PSC (Piano Strutturale Comunale) intercomunale.

## Approvati i nuovi regolamenti per gli scavi e per l'installazione di impianti per la telefonia mobile

Sono stati approvati in Consiglio Comunale il Regolamento per l'esecuzione di scavi e ripristini sul suolo pubblico (20 voti favorevoli ed un astenuto) e il Regolamento Comunale per l'installazione, il monitoraggio, il controllo e la razionalizzazione degli impianti per la telefonia mobile (14 voti favorevoli e sei astenuti).

Il Regolamento Comunale per l'installazione, il monitoraggio, il controllo e la razionalizzazione degli impianti per la telefonia mobile tiene in considerazione un criterio presente nell'accordo sottoscritto nel dicembre 2003 tra enti gestori, Ministero delle Telecomunicazioni ed Anci: i gestori, in sede di valutazione dei siti in cui poter installare nuovi impianti di telefonia mobile, devono prioritariamente tener presente i siti di proprietà pubblica, dove tecnicamente possibile.

Questo principio permetterà al Comune di rivestire un ruolo di maggior coordinamento e controllo nel caso di installazione di nuovi impianti.

Per informazioni e dettagli sul Regolamento Comunale per l'installazione, il monitoraggio, il controllo e la razionalizzazione degli impianti per la telefonia mobile ci si può rivolgere all'Ufficio Ambiente tel. 059/789921 oppure 059/789958.

Il Regolamento per l'esecuzione di scavi e ripristini sul suolo pubblico, invece, riguar-

da tutti i soggetti, pubblici e privati che devono eseguire interventi di scavo e conseguente ripristino sulle aree pubbliche o di uso pubblico del territorio comunale. Per ottenere l'autorizzazione allo scavo i soggetti interessati dovranno inoltrare domanda all'ufficio Lavori Pubblici, che emetterà il provvedimento entro trenta giorni dal ricevimento della richiesta.

Unica eccezione per i soggetti concessionari di servizi pubblici nei casi di intervento urgente per opere di manutenzione (con durata non superiore ai due giorni), che dovranno dare comunicazione all'ufficio tecnico comunale almeno un giorno prima dell'inizio dei lavori.

Chi eseguirà i lavori, anche dopo aver ottenuto l'autorizzazione, dovrà sempre e comunque comunicare, almeno sette giorni prima, l'inizio effettivo dei lavori. Il contributo che si dovrà versare per lo scavo ammonta ad 80 Euro.

Chi invece dovrà eseguire interventi di scavo sul suolo pubblico di dimensioni maggiori di 10 mq o più interventi nell'arco di un anno dovrà presentare una cauzione anche mediante fidejussione bancaria o assicurativa.

Per informazioni rivolgersi all'Ufficio Lavori Pubblici tel. 059/789920 oppure inviare una e-mail agli indirizzi: segreteria.ll.pp@comune.spilamberto.mo.it lavori.pubblici@comune.spilamberto.mo.it

# I Gruppi consiliari

## Gruppo “Uniti nel Centro Sinistra”



### A proposito di Scuola

Nella seduta del Consiglio comunale del 30 settembre era in votazione un ordine del giorno, presentato dal Sindaco, nel quale si chiedeva al Governo di mettere a disposizione di Spilamberto le insegnanti statali per la nuova sezione della scuola materna. Con grande sensibilità, il Consiglio comunale ha deciso di approvarlo: dobbiamo pubblicamente ringraziare tutti i Gruppi per un voto che ha tenuto soltanto conto degli interessi reali del paese.

### TUTTI HANNO APPROVATO ECCETTO UNO

La rappresentante della Lista Solidarietà ed Ambiente ha votato contro utilizzando un classico paravento della politica: chiedere di modificare il testo con un emendamento che stravolgeva l'ordine del giorno stesso. **Tutto ciò ha decisamente indebolito la richiesta che avrebbe avuto molte più possibilità di essere accolta, se sostenuta da tutto lo schieramento politico di Spilamberto.** Si sono anteposti motivi di polemica politica agli interessi della popolazione. La lista Biagi partiva da un assunto non pertinente alla richiesta volta ad ottenere insegnanti statali, anche se giusto: i genitori della nuova sezione dovrebbero pagare una retta uguale a quella dell'altra sezione statale. L'assessore Daniela Barozzi, ha ampiamente argomentato che le leggi non lo consentivano: la nuova sezione era di fatto privata, pur essendo gestita da un Ente dell'Unione Terre dei Castelli.

A quel punto, per raggiungere l'obiettivo, la Biagi chiedeva demagogicamente che la sezione diventasse comunale: richiesta non accoglibile perchè avrebbe precluso la successiva trasformazione in scuola statale, con conseguenti problemi presenti e futuri di bilancio: avevamo appena speso 400 milioni di vecchie lire per approntare edificio ed arredi. **Consideriamo sempre prioritari gli investimenti nella Scuola, infatti oltre alle suddette somme, ogni anno a Spilamberto si spendono per l'Istruzione circa 2 miliardi di lire, a questi si potrebbero aggiungere i 600 milioni del Nido: il 70% delle quali è a carico del Comune.**

Giuseppe Baccolini  
Capogruppo

## Gruppo “Con noi per cambiare”



### S.I.P.E. (Saccheggio Immobiliare Poco Ecologico)

Questo argomento sta creando non pochi grattacapi ai nostri Amministratori che hanno ereditato la “patata bollente” dalla passata legislatura. Ed il confronto con le forze politiche presenti in Consiglio Comunale e con i cittadini - organizzati e non - avviene a fasi alterne, ma sempre su atti e fatti già decisi o volutamente “nascosti” per opportunismo politico. Il 27 aprile 2004 il Soprintendente Regionale per i Beni e le Attività Culturali ha proposto la tutela di una vasta area (le cosiddette “basse di Spilamberto”) nella quale sorge anche l'insediamento Sipe, invitando il Comune a pubblicare il predetto atto di tutela. Stranamente (?) e senza fornire adeguate motivazioni, dopo alcuni giorni dalla pubblicazione, l'atto in questione è stato sottratto alla lettura ed alla conoscenza dei Cittadini e prudentemente conservato nelle “segrete stanze del palazzo (comunale)”. Il 9 giugno 2004 abbiamo chiesto chiarimenti in merito. Sono passati oltre 120 giorni ma il Comune non ha ancora dato la risposta. Perché? Perché nel mese di agosto, nonostante il vincolo di tutela proposto dalla Soprintendenza Regionale, è stato presentato il progetto di bonifica relativo ad un'area di circa 80.000 metri quadrati? Perché, nonostante le proteste, le proposte e le disponibilità al dialogo e al confronto, qualcuno vuole andare avanti ad ogni costo (!), forzando i tempi, le decisioni e le prescrizioni (della Soprintendenza)? Prima di entrare in Giunta, Antonio Venturelli diceva che “la costruzione di troppi fabbricati e capannoni può alterare la situazione climatica della zona” e Daniela Barozzi affermava che “non si può perdere la visione dell'immagine e dell'orizzonte paesaggistico offerto dagli spazi aperti verso la zona golenale e collinare”. Oggi, qual'è il loro pensiero in qualità di Assessori? Poiché condividiamo, in linea di massima, la creazione del Polo Tecnologico, ma non la realizzazione del nuovo insediamento urbano, attendiamo una risposta alle domande che abbiamo formulato. Una risposta non tanto destinata a noi, ma ai Cittadini di Spilamberto.

Illias Aratri  
Capogruppo

## Gruppo “Spilamberto Solidarietà Ambiente”



### Cari amici,

visto che le notizie uscite sulla stampa locale sono state parziali, riteniamo opportuno chiarire una volta per tutte la nostra posizione sulla mancata assegnazione delle maestre di Scuola dell'Infanzia Statale. Infatti tra i molti problemi esistenti a Spilamberto, questo è il più urgente. Noi crediamo nella scuola pubblica e gratuita come diritto delle famiglie e mezzo per dare pari opportunità a tutti i cittadini indipendentemente dalle condizioni economiche, culturali e di provenienza territoriale ed etnica.

Abbiamo quindi condiviso pienamente la condanna dell'operato del Ministro in quanto non assicurando la presenza delle maestre ha vanificato i diritti dei cittadini e negato l'attuazione della legge Moratti, condanna espressa anche nell'o.d.g. della maggioranza, ma ci siamo trovati dinanzi ad alcuni fatti che hanno provocato il nostro voto contrario.

Le 28 famiglie che hanno chiesto l'iscrizione alla scuola dell'infanzia statale si sono trovate i figli iscritti “d'ufficio” in una sezione “Privata”, e quindi costrette a pagare una retta, sia pure di “modesta entità”. Ed infatti le prescrizioni confermate sono 16, per cui 12 famiglie hanno dovuto fare altre scelte, forse anche per la retta da pagare.

Non v'è poi stato alcun percorso di condivisione previa di tale decisione, priva quindi di alternativa, nemmeno con i rappresentanti dei genitori del consiglio di istituto, il che è molto grave. Si temeva forse il confronto democratico ed il dialogo? Chiediamo ai genitori di esprimersi. Non accettiamo la pretestuosa motivazione della carenza di fondi: l'amministrazione deve rivedere le spese, tagliando nel bilancio quelle superflue per mantenere i servizi fondamentali ai cittadini. Riteniamo che sarebbe stato relativamente semplice reperire i fondi necessari facendo opportune economie, ma non si è avuto il coraggio politico di imboccare un percorso di rigore economico, che tuttavia nei prossimi anni sarà inevitabile.

Enrica Biagi  
Capogruppo

# I Gruppi consiliari

## Gruppo "Lega Nord"



*Un referendum sulla Sipe*

L'impatto sul futuro socio economico che potrebbe avere sul nostro territorio il progetto SIPE LE BASSE se fosse realizzato così come è stato approvato il 1° Aprile c/a dalle amministrazioni Comunali di Vignola Spilamberto e Savignano sarà sicuramente, molto, molto, consistente. Anche l'impatto sulla vivibilità si prevede che sarà, molto, molto, consistente, e queste semplici ragioni ci impongono di intervenire ancora una volta su questo argomento.

Signori concittadini, abbiamo motivo di essere molto preoccupati perché ci sembra che, mentre la amministrazione Comunale procede celermente nella realizzazione del proprio progetto di cementificazione, le composite parti sociali che vi si oppongono si attardino in manifestazioni culturalmente interessanti ma praticamente irrilevanti.

A noi sembra anche, che se i comitati e i partiti che si oppongono al progetto SIPE così come voluto dalla amministrazione Comunale non si danno una mossa, potrebbero trovarsi presto di fronte a un fatto compiuto.

Sperare nella sovrintendenza è lecito, ma Pilatesco.

Noi da subito abbiamo identificato nel referendum lo strumento ideale per consentire ai cittadini, in piena democrazia, di dire la parola fine a questa importantissima vicenda, ci permettiamo ancora una volta di ribadirlo.

Naturalmente ci impegniamo a collaborare con tutte le nostre forze con chiunque creda in questa battaglia di democrazia.

Ma il tempo vola.

Voi che ne pensate? ditelo a [legavalpanaro@interfree.it](mailto:legavalpanaro@interfree.it)

Loris Cristoni  
Capogruppo

## Gruppo "Idee in Comune"



*Carola amicola,*

con questo appuntamento riprendiamo il colloquio con Voi concentrandoci su un importante ed attuale argomento: l'annoso problema del traffico, che strangola il ns. centro urbano. Questo per essere il meno dispersivo possibile, rimandando, visto l'esiguo spazio a ns. disposizione, il dibattito su altri importanti temi alle prossime uscite. Da qualche settimana sono iniziati, sulla S.P 16, nel contiguo Comune di S.Cesario in località "Altola" i lavori di sistemazione dei due vicini incroci e relativi svincoli. Ora chi scrive non è certamente contrario agli investimenti per migliorare la sicurezza intrinseca delle ns. strade, anzi, siamo estremamente favorevoli alla prevenzione in tale materia. Vogliamo però far sentire chiara la ns. voce facendo notare che oltre alla sicurezza l'altro grave problema che il carico di traffico causa a tutti coloro che percorrono in entrambi i sensi l'asse Spilamberto-S.Cesario/Bazzano-Castelfranco E., è quello delle estenuanti code che si formano a causa del semaforo posto a Spilamberto in prossimità del ponte sul Panaro. Le centinaia di migliaia di euro che verranno spesi dagli Enti preposti per gli interventi in corso, non porteranno alcun beneficio reale alla fluidità del traffico! Non sarebbe stato meglio intervenire prima e/o contemporaneamente razionalizzando e ristrutturando, (con l'eliminazione del semaforo), a Spilamberto, l'incrocio in prossimità delle ex scuole medie, vista anche la prossima realizzazione della rotatoria all'incrocio tra la SP 16 e la SP 623? Tutto questo a ns. avviso è tanto più vero se si pensa che tutti i comuni della ns. area, da decenni, hanno le stesse maggioranze che sono poi quelle che governano la provincia, (oggi proprietaria delle strade interessate). In campagna elettorale tutti si sono riempiti la bocca con lo slogan "bisogna fare sistema", ma poi? Questa, a parer nostro, poteva essere un'importante occasione. La viabilità locale infatti è uno dei più importanti campi dove il coordinamento tra amministrazioni geograficamente vicine può dare i suoi frutti. Invece chissà per quanto tempo ancora spostarsi da Spilamberto a Castelfranco E., S. Cesario, Bazzano ecc.e viceversa rimarrà un tragitto dai tempi imprevedibili, con buona pace dei numerosi pendolari.

Laura Galloni  
Capogruppo

## Scelte di qualità

Le giovani coppie in uno dei momenti più importanti della loro vita, desiderano una casa piena di cose belle. Per questo la lista di nozze è una scelta che merita grande attenzione, tanto più che l'esigenza è di possedere oggetti raffinati e di qualità. Claudio Manzini e sua moglie Franca perciò hanno scelto per il loro negozio le firme più prestigiose presenti sul mercato. Gli acciai di Giannini, le porcellane Narumi, le pentole antiaderenti Ballarini e tante altre proposte eccellenti.

# Manzini C.

Liste nozze - Casalinghi - Articoli regalo - Elettrodomestici - TV  
Ceramiche - Porcellane - Acciai

Via M. Pellegrini, 3 - Vignola (MO) Tel. (059) 77.13.97